

DESEMPLEO

Porcentaje de todas las mujeres resp. hombres en edad productiva, 2019

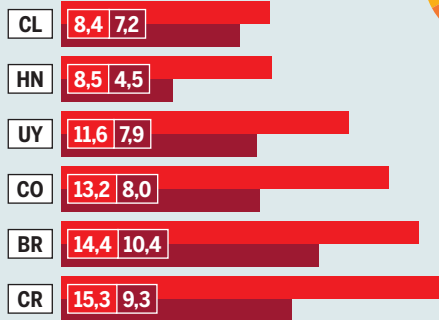

En la mayoría de las estadísticas el género se entiende binariamente y sólo se diferencia entre hombres y mujeres. Ésta es la razón de la presentación casi siempre binaria de nuestros gráficos. A pesar de ello, queremos indicar aquí que se trata de un problema estructural. Ya que esta forma de estadística excluye a personas no binarias o de género diverso y refuerza la imagen de género binaria dominante.

TRABAJO REMUNERADO EN LOS SECTORES DE SALUD Y SOCIAL

Por géneros, 2020, porcentaje

Mujeres Hombres

TRABAJO REMUNERADO EN EL SECTOR INFORMAL
menos agricultura, 2019, porcentaje (BR 2015, HN y GT 2017)

Porcentaje de todos los trabajadorxs de cada sexo

Mujeres Hombres

Porcentaje de todos los trabajadorxs

- mayores de 70
- 50-70
- 30-50
- menores de 30
- sin datos



HECHOS Y CIFRAS 2020

DEMOCRACIA DE GÉNERO EN AMÉRICA LATINA

MUJERES POBRES

Cantidad por 100 hombres pobres, 2018

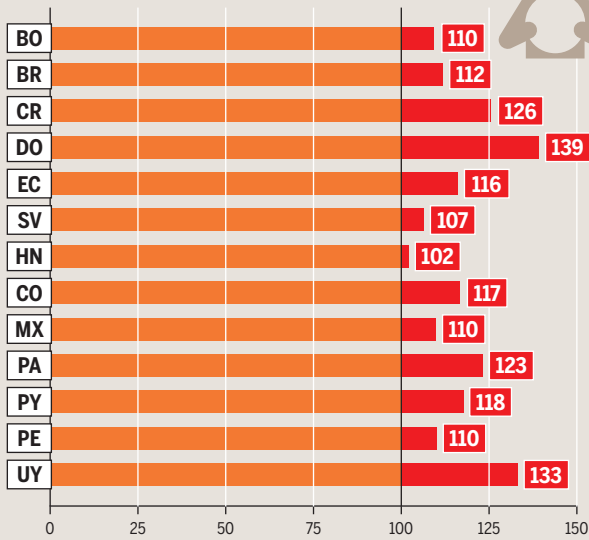

Fuente: CEPALSTAT

CC-BY-SA 4.0, HEINRICH-BÖLL-STIFTUNG

MUJERES EN PUESTOS DE DIRECCIÓN

Mujeres en gerencia alta y medio, 2018, selección, porcentaje

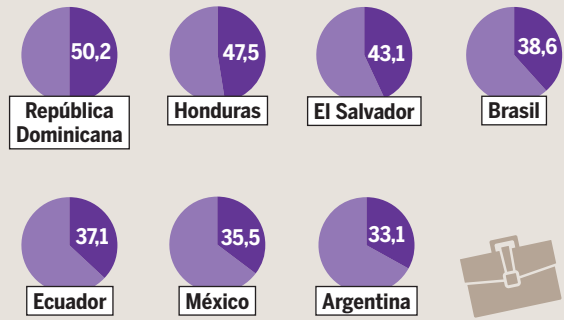

Fuente: www.ilo.org

CC-BY-SA 4.0, HEINRICH-BÖLL-STIFTUNG

Los datos proceden de diferentes estadísticas nacionales no se pudo constatar, si en las subcategorías „indígena“, „afrodesciente“ o „no afrodesciente ni indígena“ se trata de atribución propia o externa. Datos estadísticos sobre el color de la piel o el grupo étnico son generalmente muy controvertidos y exigen un debate permanente. Para revelar y combatir diferencias sociales y discriminaciones interseccionales, la recolección de estos datos puede ser muy valiosa.

MUJERES POBRES – INTERSECCIONALMENTE

Porcentaje dentro de cada grupo, 2018*

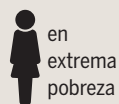

- todas las mujeres
- Afrodescendientes
- Indígenas
- No afrodescendientes ni indígenas

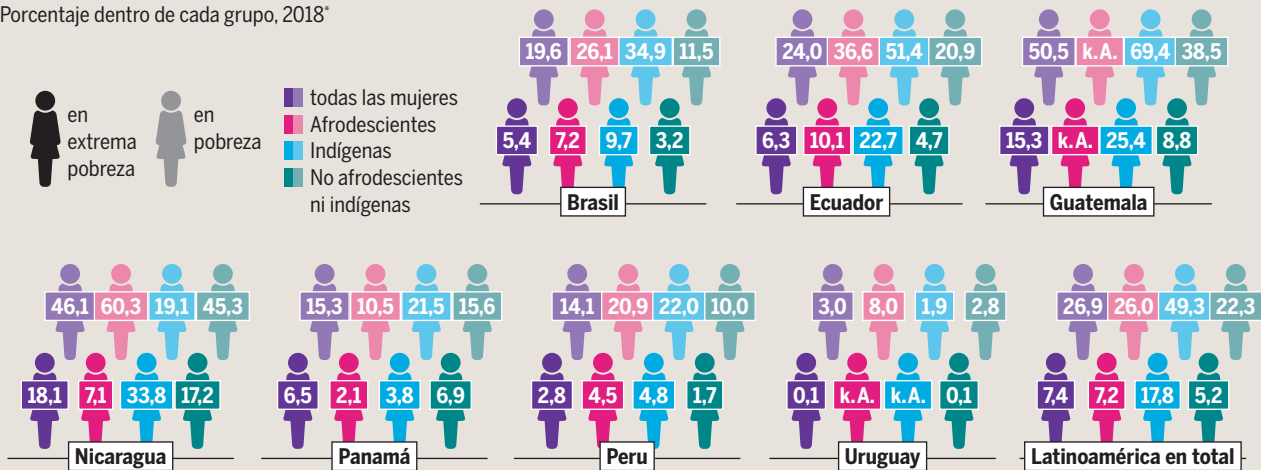

Fuente: CEPALSTAT

*Guatemala y Nicaragua: 2014

CC-BY-SA 4.0, HEINRICH-BÖLL-STIFTUNG

Por interseccionalidad se entiende el entrecruzamiento y la superposición de diferentes formas de discriminación, a las cuales una persona puede verse enfrentada. Vea p. ej. Center for Intersectional Justice, 2019 (<https://www.intersectionaljustice.org/>)

TRABAJO DE CUIDADOS NO REMUNERADO

en minutos por día, 2018

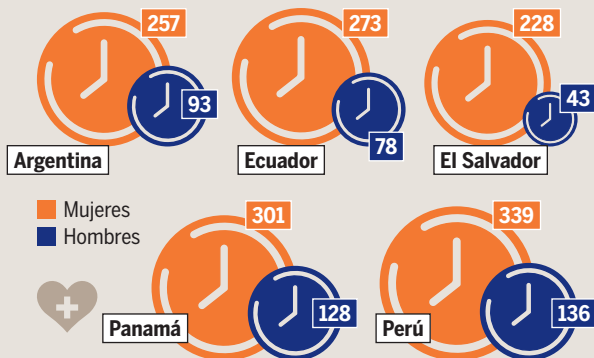

Fuente: www.ilo.org

CC-BY-SA 4.0, HEINRICH-BÖLL-STIFTUNG

MUJERES EN PUESTOS POLÍTICOS

2020, porcentaje

- Alcaldesas/intendentes
- Ministras
- en parlamento

- Jefas de Estado/ jefas de gobierno
- anteriormente
- nunca

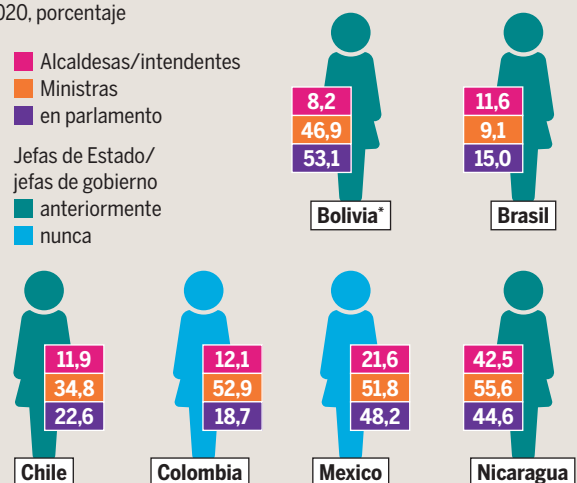

Fuente: www.ilo.org

*Entre noviembre 2019 y noviembre 2020 Jeanine Áñez fue Presidenta de Bolivia

CC-BY-SA 4.0, HEINRICH-BÖLL-STIFTUNG

RATIFICACIÓN DE CONVENCIÓN INTERNACIONALES

Selección, año de ratificación

AR	BO	BR	CL	CR	DO	EC	SV	GT	HT	HN
1985	1990	1984	1989	1986	1982	1981	1981	1982	1981	1983
1996	1994	1995	1996	1995	1996	1995	1995	1995	1997	1995
2007	2000	2002	2020	2001	2001	2002	-	2002	-	-
JM	CO	CU	MX	NI	PA	PY	PE	UY	VE	
1984	1982	1980	1981	1981	1981	1987	1982	1981	1983	
2005	1996	-	1998	1995	1995	1995	1996	1996	1995	
-	2007	-	2002	-	2001	2001	2001	2001	2002	

Fuentes: <https://treaties.un.org>, <https://indicators.ohchr.org>

- Convencción sobre la Eliminación de Todas las Formas de Discriminación contra la Mujer (CEDAW), 1979
- Convencción Interamericana para Prevenir, Sancionar y Erradicar la Violencia contra la Mujer (Convención de Belém de Pará), 1994
- Protocolo facultativo de la Convención sobre la Eliminación de Todas las Formas de Discriminación contra la Mujer, 1999



CC-BY-SA 4.0, HEINRICH-BÖLL-STIFTUNG

FEMICIDIOS Y ASESINATOS DE PERSONAS TRANS Y DIVERSAS

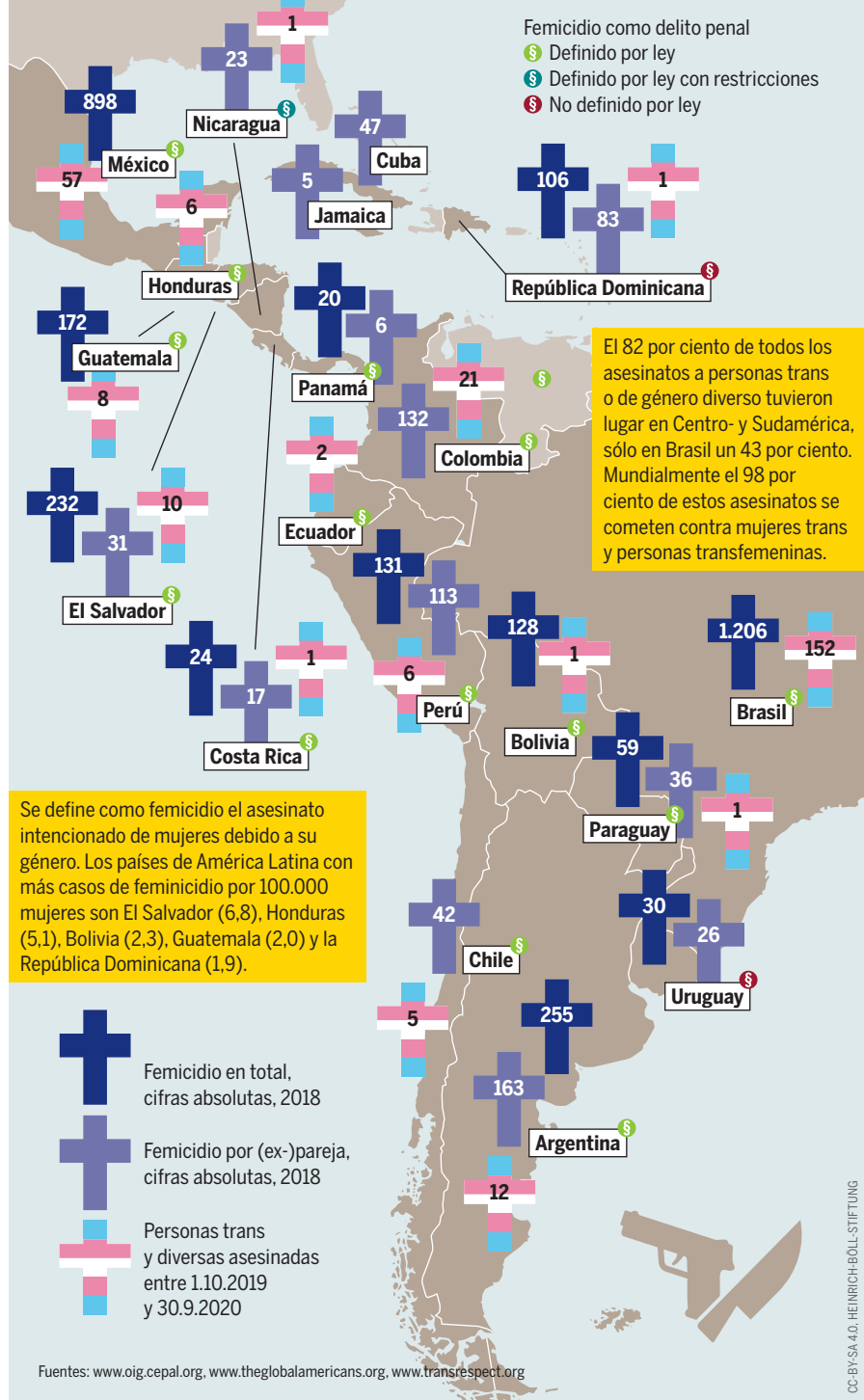

En marzo 2020 Chile ratificó el Protocolo Facultativo. Cuba y El Salvador firmaron el Protocolo Facultativo entre 1999 y 2001, sin embargo, no lo han ratificado hasta ahora.

DERECHOS DE LA COMUNIDAD LGBTIQ

Lesbianas, gays, bisexuales, transexuales, intersexuales y queer; legalidad vigente 2019

- Homosexualidad
- Uniones civiles del mismo sexo
- Matrimonios del mismo sexo
- Adopción por parejas del mismo sexo

- Illegal/sin reconocimiento
- Iniciativa de ley para la legalización
- Reconocimiento sólo en algunas partes del país
- Legal/reconocido

- Elección de sexo (reconocimiento oficial)
 - Posible
 - Posible sólo con restricciones
 - Imposible (de jure o de facto)

AR	1.	2.	3.	4.	5.
BO	1.	2.	3.	4.	5.
BR	1.	2.	3.	4.	5.
CL	1.	2.	3.	4.	5.
CR	1.	2.	3.	4.	5.*
DO	1.	2.	3.	4.	5.
EC	1.	2.	3.	4.	5.
SV	1.	2.	3.	4.	5.
GT	1.	2.	3.	4.	5.
HT	1.	2.	3.	4.	5.
HN	1.	2.	3.	4.	5.
JM	1.	2.	3.	4.	5.
CO	1.	2.	3.	4.	5.
CU	1.	2.	3.	4.	5.
MX	1.	2.	3.	4.	5.
NI	1.	2.	3.	4.	5.
PA	1.	2.	3.	4.	5.
PY	1.	2.	3.	4.	5.
PE	1.	2.	3.	4.	5.
UY	1.	2.	3.	4.	5.
VE	1.	2.	3.	4.	5.

* El sexo no es una categoría en los documentos oficiales

Fuente: www.ilga.org

CC-BY-SA 4.0, HEINRICH-BÖLL-STIFTUNG

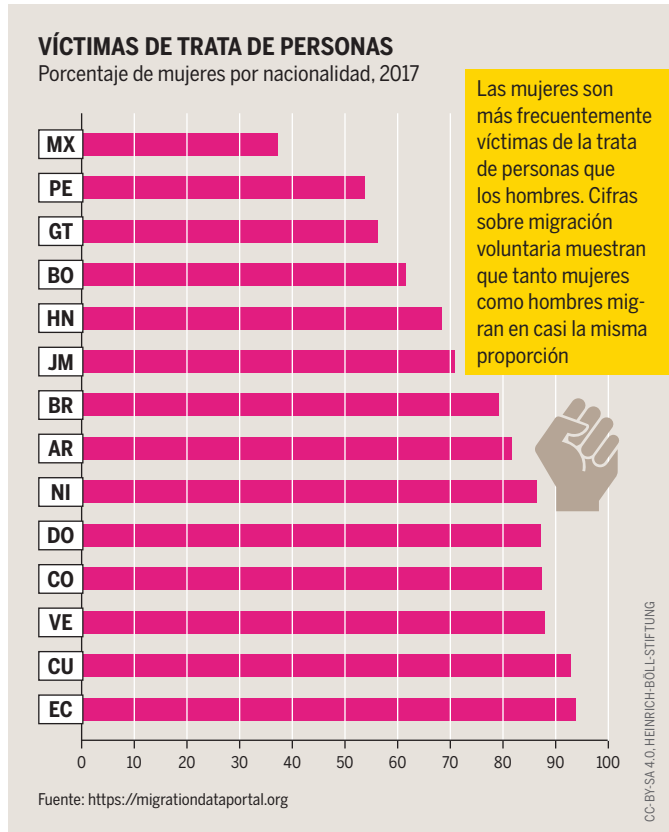
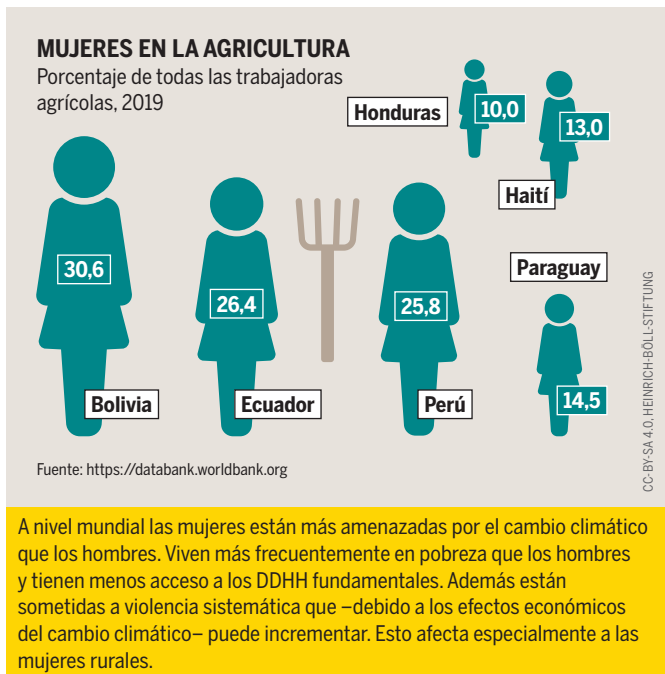
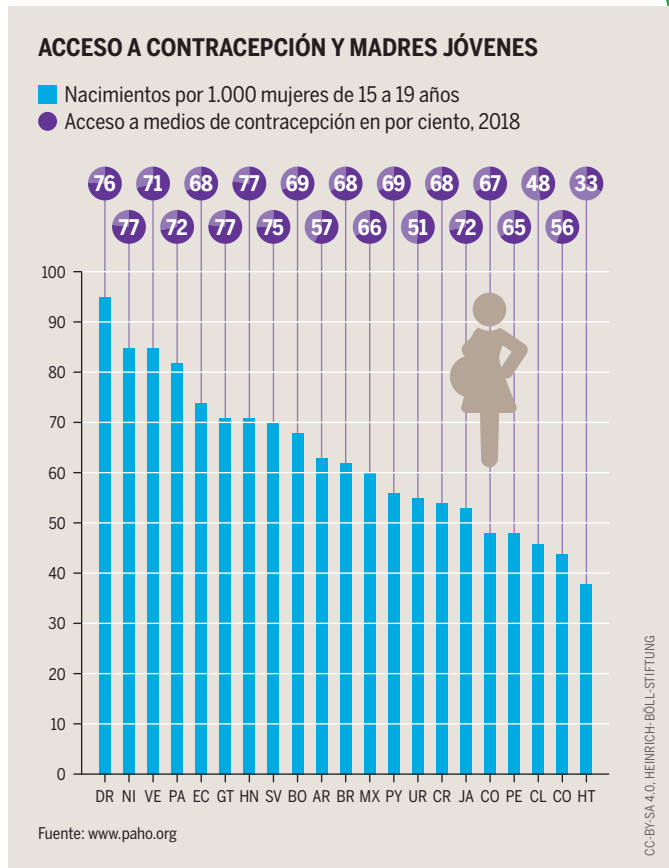

PIE DE IMPRENTA
 Editado por la Fundación Heinrich Böll, enero 2021
 Investigación: Kathrin Meyer, Katharina Prött
 Concepto: Katharina Prött | Colaboración: Caroline Kassin
 Diseño: Ellen Stockmar | Traducción del alemán: Iciar Oquinea

Este documento cuenta con la licencia de Creative Commons „Mención de nombres – Difusión en las mismas condiciones 4.0 Alemania“ (CC BY-SA 4.0 DE). El texto de la licencia se puede consultar en <https://creativecommons.org/licenses/by-sa/4.0/legalcode.es>. Un resumen se puede consultar en <https://creativecommons.org/licenses/by-sa/4.0/deed.es>